ПРОЛЕТАРИИ ВСЕХ СТРАН, СОЕДИНЯЙТЕСЬ!

За кадры

Орган парткома, комитета ВЛКСМ, месткома, профкома и ректората Томского ордена Трудового Красного Знамени политехнического института имени С. М. Кирова.

№ 40 (1393). Суббота, 24 мая 1969 года. Цена 2 коп.

ГАЗЕТА ОСНОВАНА В 1931 ГОДУ. ВЫХОДИТ 2 РАЗА В НЕДЕЛЮ.

VII ФЕСТИВАЛЬ ТПИ

ЛЕНИН С НАМИ

Наконец-то после долгого ожидания пришла весна и в Томск. Пришла, омыла его старинные здания теплыми, ласковыми дождями—и заулыбалась столица сибирского студенчества.

А в наш институт весна принесла с собой большую заботу и большую радость — фестиваль ТПИ. Он проводится раз в два года в последнее воскресенье мая. Наш фестиваль —это не только спортивные состязания и выступления коллективов художественной самодеятельности, это не просто большой студенческий праздник, это и завершение двухлетнего соревнования факультетов института, подведение итогов работы факультетских комсомольских организаций.

В этом году фестиваль имеет особый смысл, особое значение — он проводится в преддверии великого юбилея — 100-летия со дня рождения нашего вождя и учителя — Владимира Ильича Ленина. Эта знаменательная дата озаряет своим светом все, что происходит в различных уголках нашей необъятной Родины, в том числе и 7-й традиционный фестиваль ТПИ.

Всегда и всюду, в городах и поселках, на заводах и фабриках, в школах и вузах, Ленин, его мудрые мысли, его великие заветы— с нами. И когда идет ленинская декада, и когда студенты физико-технического факультета организовывают диспут «Мы и заветы Ленина», и когда электрофизики совместно с комсомольцами электромеханического завода проводят тематический вечер о любимом вожде, и когда студенты ТПИ изучают на лекциях и семинарах теоретическое наследие основателя нашего государства или сдают Ленинский зачет — Ленин всегда с нами. И когда мы остаемся одни, мы часто, очень часто обращаем свои мысли, чувства, планы к Ильичу. Прекрасно выразил эту неразрывную связь все новых и новых поколений Советской Страны со своим вождем Владимир Маяковский:

Грудой дел,
суматохой явлений
День отошел,
постепенно стемнев.

Двое в комнате.
Я
и Ленин —
фотографией
на белой стене....

И что может быть выше чести носить гордое имя ленинца, продолжателя его дела, его идей? Мы строим грандиозный памятник вождю пролетариата — коммунизм, наши дела, наши планы и свершения — это тоже памятник Ильичу.

Через год мы будем отмечать 100-летие со дня рождения Ленина, а сейчас этому славному юбилею мы посвящаем свой фестиваль и говорим: «Ленин с нами, всегда и всюду Ильич с нами!».

ПОЗДРАВЛЯЕМ, ЖЕЛАЕМ УСПЕХА!

Поздравляем коллектив Томского политехнического института с нашим традиционным праздником — фестивалем-69. Фестиваль подводит итоги двухгодичного соревнования факультетов ТПИ, комсомольских организаций нашего института. Торжественное шествие к памятнику Владимира Ильича Ленина, фестивальный огонь, встречи со старыми комсомольцами, жаркие спортивные состязания, веселые концерты художественной самодеятельности института — богата и разнообразна программа нашего праздника.

В этом году он проводится под знаком замечательного юбилея — 100-летия со дня рождения основателя Коммунистической партии и Советского государства — В. И. Ленина. Поэтому подведение итогов соревнования комсомольских организаций представляет на нынешнем празднике особо важную веху в подготовке встречи юбилея вождя. Комсомолия ТПИ занимает достойное место среди других организаций ВЛКСМ нашего города, и мы надеемся, что и в будущем она с честью будет выполнять заветы нашего великого вождя.

Желаем всем участникам и гостям фестиваля успешного проведения праздника, хорошего настроения, дальнейших успехов в работе и учебе!

РЕКТОРАТ, ПАРТКОМ.

КАК МЫ ОФОРМЛЯЛИ ЛАГЕРНЫЙ САД

Сибирь... Томск... Лагерный сад... Что украшать — было известно, а вот как украшать? Не придя к единому мнению, решили осмотреться на месте. Пришли, увидели, но не победили. Весенняя грязь... Вода медленно и упорно по микрокапиллярам зимних башмаков подступала к горлу и выше. Закурили — пошел дым и стало ясней.

— Так, здесь на елках повесим картонных мартышек. Весело будет, — печально сказал кто-то

— Было! В 834 году до нашей эры при вступлении на престол фараона Мухамемнона, — заметил сзади негромкий голос.

Я с завистью оглянулся — эрудит, вундеркинд! Все вздохнули.

— Может, как у Гоголя — пестро? — с еще меньшим энтузиазмом предложил первый.

— Это не у Гоголя, а у известного французского писателя второй половины XVI века деля... (дальше я не запомнил)... — так же спокойно возразил эрудит. Все тяжело вздохнули.

— Может, сверху лозунги, а по бокам аллеи на щитах изошутки? — совсем отчаявшись, спросил организатор.

На этот раз дружно закричали все:

— Было!

— А если стенды с графиками успеваемости и посещаемости занятий в фестивальные годы?

В ответ последовало:

— В газете «За кадры» в в 1968 году были помещены все графики за время существования нашего вуза, который основан... — обладатель негромкого голоса четко выдавал информацию.

Остальные не выдержали:

— Иди-ка ты к черту!

И он пошел. Вдруг запахло серой. Все облегченно вздохнули.

А дальше было просто. Взяли немного краски, добавили юмора, плеснули фантазии и на белой бумаге написали:

«Да здравствует фестиваль-69!»

И начались муки творчества, о результатах которых вы можете судить теперь наглядно.

В. ЕМЕЛЬЯНОВ,
студент ФТФ.

Программа

ЛАГЕРНЫЙ САД

10.00. ПОСТРОЕНИЕ ФАКУЛЬТЕТСКИХ КОЛОНН У ОБЩЕЖИТИЙ.

10.30. ТОРЖЕСТВЕННОЕ ОТКРЫТИЕ ФЕСТИВАЛЯ. МИТИНГ «ЗАВЕТАМ ЛЕНИНА ВЕРНЫ».

12.00.—18.00. СПОРТИВНЫЕ СОСТЯЗАНИЯ ПО ЛЕГКОЙ АТЛЕТИКЕ, «ФУТБОЛЬНЫЙ МАТЧ ВЕКА» «ТАРАН» (ПРОФКОМ) — «КАТАПУЛЬТА» (КОМИТЕТ КОМСОМОЛА).

12.00. КВН ЭФФ — МФ.

КОНЦЕРТЫ ХТФ (13.00.),

АВТФ (15.00.),

ФТФ (17.00).

КОНКУРСЫ ПЕВЦОВ, ЧТЕЦОВ, ТАНЦОРОВ, ЮМОРИСТОВ.

22.00. БАЛ ПОЛИТЕХНИКОВ.

25 МАЯ ФЕСТИВАЛЬ

ОТ ФЕСТИВАЛЯ К ФЕСТИВАЛЮ

Традиции... В них выявляется преемственность поколений, повторение дел старших, поиски и рождение нового в старом и так без конца.

Наш институт богат своими традициями, которые присущи лишь ему — это недели Ильича, пятидневки комсомолии, «Снежинки-ТПИ», Дни поэзии, фестивали.

Наши фестивали берут свое начало с мая 1957 года, когда вся страна шла навстречу I Всесоюзному фестивалю молодежи и студентов. Студенчество института готовилось к нему, посвящая празднику свои лучшие дела, лучшие стремления.

Что такое принять участие в фестивале? Это значит — улучшить качество собственной учебы, активизировать общественную жизнь вуза, а все это идет через соревнование, соревнование за звание лучших из лучших в учебе, труде, отдыхе.

В день проведения фестиваля подводятся итоги социалистического соревнования факультетских комсомольских организаций, награждение лучших студентов, конкурсы коллективов художественной самодеятельности, спортивные соревнования...

На I фестивале победили механики.

25 мая будет проводиться VII фестиваль ТПИ. В этот день комсомолия вуза, оглянувшись на два прошедших года на все дела, которыми он жил каждодневно, ежесекундно, взвесит всю полновесность своего вклада в дело воспитания будущего советского инженера. Это были годы больших событий. Советский народ отметил золотой юбилей Советской власти, 50-летие Ленинского комсомола, сейчас готовится к 100-летию со дня рождения В. И. Ленина. Знаменательные даты в истории Родины студенчество вуза отметило своими делами, своими успехами в учебе и жизни.

Два года...

Много ли сделано нами за это время? Прошел обмен комсомольских билетов, в марте 1968 года родилось содружество комсомольских организаций факультетов и предприятий, состоялись комсомольские собрания, в которых приняли участие все группы вуза и на которых принимались личные и коллективные обязательства к 100-летию Ильича. Март 1969 г. — IV традиционная школа комсомольско - профсоюзного актива, в которой приняли участие 1800 активистов ТПИ, гости из 26 вузов страны и Томска. Апрель — декада, посвященная Ильичу, юбилейный коммунистический субботник, в котором приняли участие все студенты, начало сдачи Ленинского зачета, зачета на политическую зрелость политехников. Май — день поэзии ТПИ. Во время студенческой целины только в 1968 году было освоено 5 млн. рублей, а это дома, школы, больницы для сел и деревень Томской области. Вот не полный перечень важнейших вех пройденного.

А за ними скрыта напряженная работа, огромный труд, который нередко мы называем текучкой. Это рейды оперативных групп, вечера в ДК ТПИ, встречи и беседы в красных уголках общежитий, аттестация студентов к сессии и много, много других дел, которые просто невозможно охватить.

На VII фестивале мы будем чествовать лучшие комсомольские организации, лучшие факультеты. В 1967 году впереди всех оказались физико-техники, два года спустя на первое место уверенно претендует электромеханический факультет. Но кто будет первым, кому будет дано право опустить голубой стяг фестиваля, мы узнаем на нашем празднике, празднике студентов политехнического, празднике весны, дружбы, юности.

Ю. ЦИБИКОВ,
секретарь комитета ВЛКСМ.

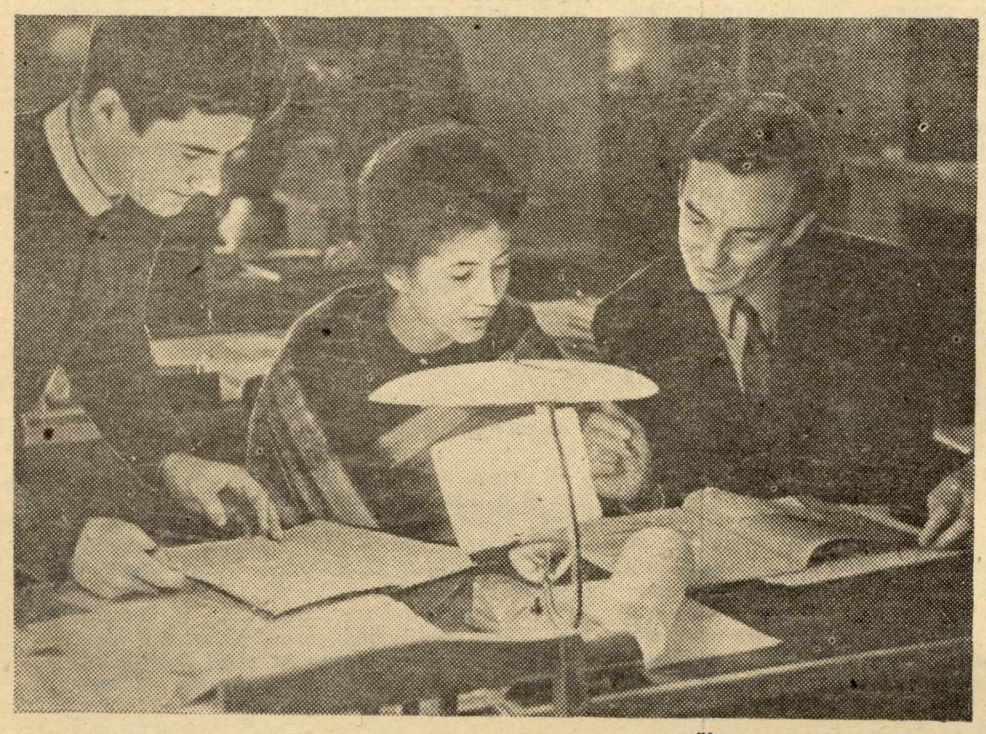

НАШИ лауреаты

В НАЧАЛЕ этого года по инициативе совета молодых ученых г. Томска бюро обкома комсомола приняло постановление об учреждении премии Томского обкома ВЛКСМ, которые будут присуждаться ежегодно 22 апреля, в день рождения В. И. Ленина, за лучшие работы в области науки и техники, выполненные молодыми учеными и инженерами нашего города. В этом году на премию Томского обкома ВЛКСМ 11 организаций города представили 38 работ молодых ученых, инженеров, в том числе 14 работ представил политехнический институт и его НИИ. После кропотливого труда экспертные группы представили на рассмотрение комиссии по премиям 14 работ, предварительно получив отзывы на эти работы в ведущих научных организациях Москвы и СО АН СССР.

21 марта в Доме ученых состоялось заседание комиссии по премиям, в работе которого приняли участие известные ученые нашего города профессор доктор В. Н. Детинко, директор НИИ ЯФ доктор физико - математических наук А. Н. Диденко, профессор доктор Г. А. Медведев, профессор доктор Г. А. Воробьев и другие. Каждому понятно волнение представителей обкома ВЛКСМ, совета молодых ученых Томска в этот день. Мнение ученых о ценности представленных работ, уровне их выполнения в некоторой степени является и оценкой напряженного труда оргкомитета совета молодых ученых и обкома ВЛКСМ.

Комиссия по премиям дала высокую оценку представленным работам. В итоге тайным голосованием были определены 8 лучших работ, среди которых 3 работы, выполненные молодыми учеными политехнического института.

Доцент кафедры сопротивления материалов Г. Д. Дель представил цикл статей, посвященных разработке экспериментально-аналитического метода определения напряженного состояния в пластической области по распределению твердости. Этот метод получил признание и внедряется в практику в Иркутском НИИ ХИММАШа, на ряде кафедр Московского авиационного, Ленинградского механического и других вузов страны. Доктор физико-математических наук СФТИ В. Е. Панин в рецензии на работу Г. Деля отмечает: «...Автор успешно решил поставленную задачу и рассмотрел ряд важных технических приложений. Работа выполнена на высоком теоретическом уровне и свидетельствует об оригинальности мышления автора. Бесспорна важность и плодотворность использования данного метода для многих инженерных задач». Высокую оценку работе Г. Деля дали доктор технических наук Г. Я. Гун, профессор доктор технических наук А. А. Поздеев из Московского института стали и сплавов, заслуженный деятель науки и техники профессор доктор технических наук В. А. Кривоухов из Московского авиационного института.

В ноябре 1968 года работа Г. Д. Деля заслушивалась на кафедре сопротивления материалов МВТУ им. Баумана, где она была рекомендована к защите на соискание ученой степени доктора технических наук. Скоро он будет защищать свой труд, и мы от души желаем ему больших успехов в защите и в дальнейшей научной деятельности.

Барнаульская ТЭЦ, Братская, Иркутская гидроэлектростанции — таков далеко не полный перечень энергосистем Союза, где широко внедряются в практику разработки старшего преподавателя кафедры электрических станций Р. А. Вайнштейна. С 1964 года он занимается усовершенствованием защит от замыканий на землю элементов энергетических систем. 2 авторских свидетельства, более 20 печатных работ — таков итог научной деятельности Роберта Александровича за этот период. Заведующий лабораторией процессов НИИ энергетики, доктор технических наук профессор З. Г. Каганов дает такую оценку работе Вайнштейна: «В настоящее время значительный ущерб вызывается выходом из строя генераторов, работающих в блоке с трансформаторами, из-за недостаточной чувствительности их защиты при замыкании на землю. В связи с этим работа Р. А. Вайнштейна, посвященная усовершенствованию защиты от замыканий на землю сетей с компенсированной нейтралью и мощных синхронных генераторов, является весьма актуальной.

Оригинальная часть работы проработана на высоком научном уровне. Особенно следует отметить разработку источника вспомогательного тока, специальных конструкций делителей частоты... В целом работа Р. А. Вайнштейна как по актуальности поставленной задачи, так и по глубине ее разработки несомненно заслуживает самой высокой оценки».

С лауреатами премии Томского обкома ВЛКСМ в области науки и техники доцентом А. М. Кольчужкиным, ассистентом В. В. Учайкиным и аспиранткой И. Н. Шевцовой знакомы многие политехники. Их совместная работа «Метод возмущений в теории переноса гамма-квантов и электронов» посвящена теоретическим вопросам радиационной гамма-дефектоскопии. Она заслушивалась на семинарах вузов и научно-исследовательских институтов Москвы, Обнинска, Новосибирска. Авторы выполнили исследование, которое позволило решить ряд важных практических вопросов радиационной гаммы-дефектоскопии. Директор вычислительного центра СО АН СССР академик Г. И. Марчук отмечает, что «...работы выполнены на современном уровне и представляют большой интерес для физики и техники».

В заключение хочется еще раз поздравить лауреатов, пожелать им отличных успехов в научной деятельности. Надеемся, что в следующий раз отряд лауреатов премии Томского обкома ВЛКСМ пополнится молодыми учеными ТПИ.

А. ПУШНИКОВ,
зав. сектором обкома ВЛКСМ.

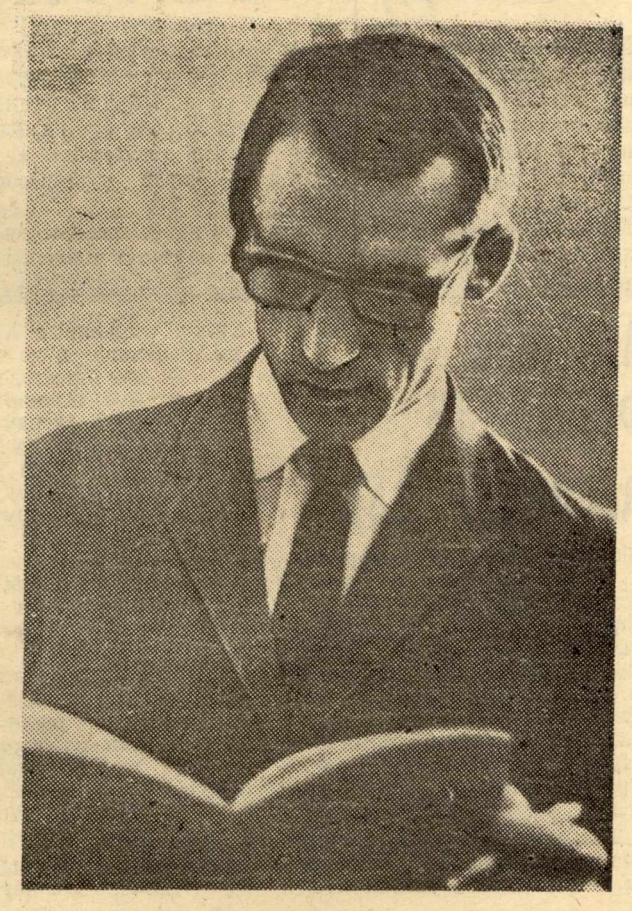

НА СНИМКАХ

● Вверху слева: ассистент В. В. Учайкин, аспирантка И. Н. Шевцова и доцент ФТФ А. М. Кольчужкин.

● Внизу слева: старший преподаватель кафедры электрических станций Р. А. Вайнштейн (справа).

● Внизу справа: доцент кафедры сопротивления материалов Г. Д. Дель.

Фото В. ЗЫБИНА.

ДЕКАДА УКРАИНСКОЙ ЛИТЕРАТУРЫ И ИСКУССТВА В РСФСР 1969

Посланцы братского народа

РОССИЯ И УКРАИНА... Издавна стоят рядом эти слова, говоря о замечательной дружбе двух братских народов. Со времен Киевской Руси начинается эта дружба, но наивысшего расцвета достигла она после Великого Октября. Одним из ярких проявлений нашего нерушимого братства являются декады национальных культур. Накануне полувекового юбилея на Украине прошла декада литературы и искусства народов Российской Федерации. И как бы в ответ на этот прошедший праздник 27 мая Россия будет принимать посланцев солнечной Украины.

Придет праздник и в Томск. Сибиряки всегда тепло принимают гостей из братской республики.

А на этот раз мы увидим целую плеяду представителей щедрого искусства Украины. Богата и разнообразна программа декады — праздничные концерты профессиональных и самодеятельных артистов, выставки народно-декоративного и прикладного искусства, премьеры новых фильмов.

Три дня — 27, 28 и 29 мая в Томском драматическом театре будут проходить концерты мастеров искусств Украины. Мы встретимся со многими известными артистами — В. Лубяным, В. Чайкой, З. Лысак, услышим Государственный заслуженный Закарпатский народный хор, народный хор УССР «Десна», квартет бандуристов, вокальный квартет «Ритм». И вновь мы встретимся с обаятельным талантом народного артиста Союза Юрия Гуляева.

А 29 мая в 12 часов дня дорогих гостей будет принимать наш институт. Делегация Украины, в которой мы увидим представителей правительственной делегации УССР и мастеров культуры — писателя Б. Олийника, художника Н. Глущенко, режиссера Я. Геляса — встретится с преподавателями и студентами политехнического института — крупнейшего вуза нашего города. В Доме культуры ТПИ состоится большой праздничный концерт, в котором примут участие солисты театров В. Женченко и Д. Петриненко, солисты балета С. Колыванова и Т. Понеску, скрипачка О. Пархоменко и многие, многие другие.

Все томичи с нетерпением ожидают приезда посланцев Украины, готовятся встретить их по-сибирски радушно. Приглашаем всех политехников на встречи и концерты с представителями братской республики!

ХОРОШИЕ РЕБЯТА

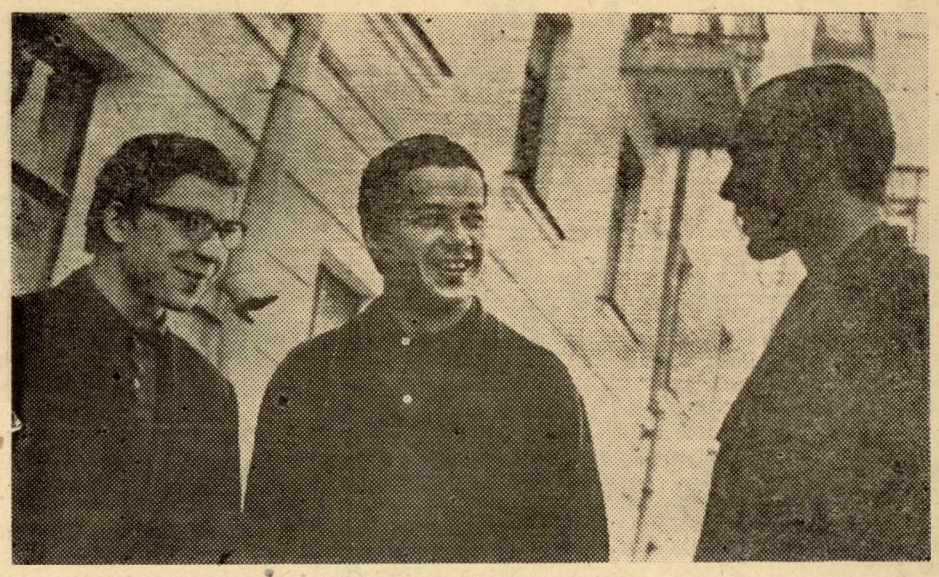

А они молодцы, эти ребята из 124-й группы ЭФФ! И хотя они всячески отговаривали меня не писать о них, убеждая, что «сдавать досрочно экзамен — это еще не есть признак силы студенческого коллектива», мне все-таки хочется рассказать о них.

О 124-й уже писали, писали и о ее бессменном с первого курса старосте Коле Берлизеве. Вот уже третий год как сессия у этой группы проходит на месяц раньше, чем у других, и этот семестр — не исключение. К 16 мая было сдано уже четыре экзамена, а эта сессия последняя и потому особенно сложная. Узнавая результаты, я спросила, были ли завалы, и поняла, что мой вопрос, по меньшей мере, не уместен.

И наверняка, после экзамена Евгений Азаркевич уложит рюкзак и пойдет по новым, неизведанным туристским тропам, а может быть, уйдет в альпинистский лагерь. Очень серьезный — таково было первое мое впечатление о нем, а дальше раскрывались новые черты: скромный, организатор туристского клуба, походов, спокойный — «не взрывается», а может терпеливо и долго объяснять тебе непонятное, справедливый — это единогласное мнение всей группы.

А еще Женя любит классический джаз и хорошую серьезную музыку, что приводит к частым спорам с другом Александром Ананьиным. «Конек Саши — бит-музыка. И надо сказать, он знает в ней толк, судя по тому, как лихо он жонглировал множеством названий ансамблей, музыкальных групп именами последних джазовых «звезд». А в общем-то и Александр, и Евгении — «существа всеядные» по их собственному выражению, первый, не задумываясь, возьмет билет, увидев афишу хорошего симфонического концерта, а второй может просидеть целый вечер у магнитофона, слушая последние записи битлов.

В группе есть еще один большой любитель музыки — это Александр Леонтьев, но кроме этого с Евгением Азаркевичем его объединяет научная работа и занятия по индивидуальному плану.

Надо сказать, что на кафедре прикладной физики, где работают ребята, к ним уже относятся с уважением.

Судите сами: в прошлом году Александр Леонтьев ездил на практику в научный центр филиала института химической физики АН СССР. И привез оттуда новый метод электромагнитного измерения массовой скорости в ударных волнах. Этот метод сейчас внедряется на кафедре под руководством Александра.

В то время, когда проходила наша беседа, ребятам оставалось сдать всего один экзамен. Сейчас уже все окончилось благополучно, и они разъехались по домам на заслуженный месяц отдыха.

А потом будет преддипломная практика. Месяцы упорной работы над дипломным проектом и, наконец, защита.

Р. КРАСИК.

НА СНИМКЕ (слева направо): Е. Азаркевич, А. Леонтьев и А. Ананьин.

Фото **В. Зыбина.**

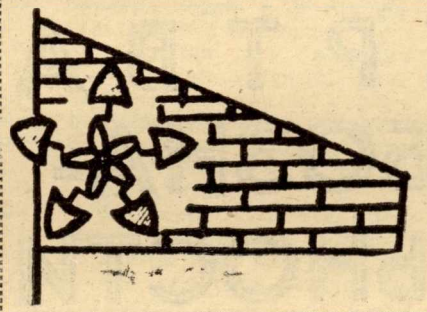

Третий, трудовой

ЦЕЛИНА ЖДЕТ ВАС—СИЛЬНЫХ, ТРУДОЛЮБИВЫХ, НЕУГОМОННЫХ

ДО ТРЕТЬЕГО трудового семестра 1969 года осталось меньше двух месяцев, и уже сейчас встает вопрос о готовности комсомолии ТПИ к летним работам, которые стали хорошей традицией нашего студенчества, тесно связывающей учебный процесс с трудовой деятельностью.

Этим летом, по данным штаба труда нашего института, строительные отряды, общей численностью 2200 человек, формируют 9 факультетов из них городские создаются на МФ, ТЭФ и ХТФ.

Масштабы деятельности отрядов также значительно увеличились. 9 районов области ждут студентов.

В связи с этим встает вопрос: как же обстоят дела у областного штаба ССО, какие трудности возникают при формировании отрядов?

Основной проблемой сейчас является нехватка командирских кадров. Если учесть, что всего на стройках области будет работать 70 отрядов, то обеспечение всех их квалифицированным руководством является весьма трудной задачей. Особенно тревожит положение с комиссарами. Большей частью комиссары — это студенты-активисты вторых курсов, не имеющие достаточной подготовки для проведения политико-воспитательной работы в отряде. Если же и есть опытные студенческие вожаки из комитета ВЛКСМ, то не все из них знакомы с непосредственной работой на стройке. Кроме того, недопустима мобилизация всех членов комитета на руководящие места в отряде, т. к. это может привести к «оголению» комитета ТПИ. Вот почему важно сейчас создать специальные семинары, организовать учебу комиссаров.

Больше внимания нужно уделять сейчас и организации отрядов. Вся ответственность за это ложится на комсомольский актив факультетов. По тому, как поставлена работа комсомольской организации факультета, можно судить о результатах набора в отряды. Только на АВТФ и ЭФФ отряды полностью скомплектованы. На остальных же факультетах не только нет никакого конкурса, но даже отсутствует необходимое количество студентов. Особенно серьезное положение сложилось на ЭЭФ, ТЭФ, и ХТФ. Комсомольцам этих факультетов надо заняться комплектованием отрядов, пока есть еще время.

Штаб труда института развернул разъяснительную работу среди политехников, провел собрание командирского состава отрядов.

Регулярно проводятся планерки командиров и трудовиков, ответственных за запись на факультетах. 20 членов штаба труда посещают школу мастеров ССО, организованную при инженерно-строительном институте.

На комсомольско-профсоюзном собрании было принято постановление о привлечении студентов 1—2 курсов, не записавшихся в отряды, к месячной работе по благоустройству института. Это позволит равномерно распределить нагрузку третьего трудового семестра на всех студентов, свободных в летний период от производственной практики.

Принять самое активное участие в трудовом семестре, посвященном 100-летию со дня рождения В. И. Ленина, — долг каждого политехника!

В. ГВОЗДЕВ,
отв. за трудовое воспитание комитета ВЛКСМ.

Сергей ПОДЕЛКОВ

ГЕРБ ГОРОДА ТОМСКА

Старинный конь!
Нет, он не на щите.
Смеюсь над современниками
темя,
чьи помыслы не о своей тщете,
а — как передать земле
лошажье племя.
— Конь вымирает —
пустим в зоосад,
на чучело б —
сохраннее в музее,
теперь не век
сгоревшей Мангазеи. .
Ракеты! — рассуждает в кресле
хват.
Помилуй бог, их легион таких,
им, огрузневшим,
вспомнится едва ли
тот трагедийный,
сумасшедший миг,
когда полцарства за коня
давали.
Конь улыбается. Моя ладонь
поглаживает.
Жизни соучастник!
Он к нам из сказки вырывался,
конь —
огонь из ноздрей
и зов трубящей пасти;
чуть подросли —
и на спину к нему,
держась за холку,
как за куст ракитов,
а возмужавших — через свет
и тьму
мчал в бой
и солнце задевал копытом.
С ним лицевали поле,
в пот и дрожь
бросало бремя плуга.
Счастье — в силе.
Конь умирал —
и умирала рожь,
и шли мы по миру...
А мир — осина,
Но в разум мой,
как гвоздь. вбивают боль
самодовольные,
их страсть воловья
мне тошно видеть дикий
смертный бой
между бензином
и живою кровью,
Знать, потому и дорог
Томский конь,
легко, свободно скачущий
в эмблеме,
Серебряный — на зелени —
огонь,
куда он скачет?
В будущее время.
Мерцает конь в степи.
Зову, зову
всей памятью,
как молодость былую,
кладу у ног счастливую траву
и в морду умную его целую.

Дорожи спортивной честью

Легкоатлетический кросс политехников в этом году был особенно массовым. В нем приняли участие 4842 человека. Это свидетельство достояния занятий физической культурой и спортом абсолютного большинства нашего многотысячного коллектива. Об этом говорят и другие примеры. Возьмем основные. Стержень спортивной жизни института — круглогодичная традиционная межфакультетская спартакиада. Еще несколько лет назад она проводилась по 13—15 видам спорта, а в этом году в ее табеле уже значится 20.

Второй год подряд он возглавляет спартакиаду института, причем из 14 проведенных видов спорта 9 раз команды факультета становились призерами. Председатель спортсовета А. Гусев и ответственный преподаватель за спортивно-массовую работу на факультете Л. Н. Коземова умело направляют работу общественных физкультурных кадров. Немало способствуют спортивному росту партбюро и деканат. Мы не раз были свидетелями, когда руководители факультета сами выходили на старт. Следует отметить активную работу на АСФ и ЭФФ.

На протяжении многих лет считался очень слабым, особенно в организационном отношении, ХТФ. Однако в последние два года он стал неузнаваем. Уже в этом году химики реально претендуют на призовое место в комплексной спартакиаде института. Только за эту неделю команда факультета стала чемпионом института по спортивному ориентированию, второе место заняли химики в комсомольско - профсоюзном кроссе, одновременно факультет был награжден специальными призами за лучшую массовость и организованность.

Успехи химиков не случайны. Спортивное становление факультета стало возможным благодаря единству работы деканата и общественных организаций факультета. Особенно активны преподаватель, ответственный за спортивно-массовую работу на факультете А. П. Кашко и председатель спортсовета М. Ким.

Конечно, можно многое сказать хорошего и о других факультетах, но у нас имеется немало и недостатков. И это в первую очередь на механическом и геологоразведочном факультетах, носивших когда-то спортивную славу. Непростительно слабо выступили они в массовом кроссе, не всегда активно выступают в соревнованиях. Думается, что в оставшееся время на этих факультетах найдутся силы и возможности для ликвидации имеющихся недостатков и при подведении общих итогов за год занять места, достойные своих факультетов.

У нас имеются недостатки и другого порядка. Всем известна острая нехватка спортивных залов, площадок и различных спортсооружений. Эти вопросы, безусловно, решаются. Благоустраивается стадион в Лагерном саду, будет построено несколько подсобных помещений. Уже в следующем году должно начаться строительство четырехзального спортивного комплекса. Но имеющиеся пока недостатки не должны послужить основанием ослабления пульса спортивной жизни института. Тем более, в апреле на профсоюзном собрании коллектива кафедры физвоспитания совместно с руководством спортивного клуба института при обсуждении вопроса о соцсоревновании, посвященном 100-летию со дня рождения В. И. Ленина, были приняты новые повышенные обязательства. Если за 1968 и 1969 годы планировалось подготовить спортсменов-разрядников — 4200, инструкторов-общественников — 1800, судей по спорту — 1500, то теперь соответственно: 7380, 2400 и 2000. В новом обязательстве конкретно отражены мероприятия, направленные на улучшение учебно-воспитательной агитационно-пропагандистской, физкультурно-оздоровительной, научно-методической и другой деятельности кафедры и спортивного клуба. Для действенного контроля хода и выполнения обязательств создан штаб по соцсоревнованию.

По зимним видам спорта за 1969 год мы подготовили 1900 спортсменов-разрядников. В стадии утверждения результаты по высшему спортивному мастерству. Значительно больше призовых мест по отношению к прошлым годам заняли отдельные спортсмены и команды в зональных, республиканских и всесоюзных соревнованиях. Мужская команда лыжников — чемпион зоны Сибири МВиССО РСФСР. Мастер спорта, студент ГРФ А. Шевцов — абсолютный чемпион, выиграл все дистанции. Женская команда по баскетболу — чемпион «Политехниады». Мужская — в составе сборной области — второй - призер зоны РСФСР Сибири и Дальнего Востока. Теннисисты и волейболистки в составе сборной облсовета «Буревестник» заняли 3 место в зоне Урала и Сибири первенства Российского Совета «Буревестник». Имеются и другие достижения. Они говорят о возросшем спортивном мастерстве и больших возможностях томских спортсменов-политехников.

Б. ПЛОТНИКОВ,
председатель спорт. клуба.
Д. МОРАВЕЦКИЙ,
нач. штаба соцсоревнования.

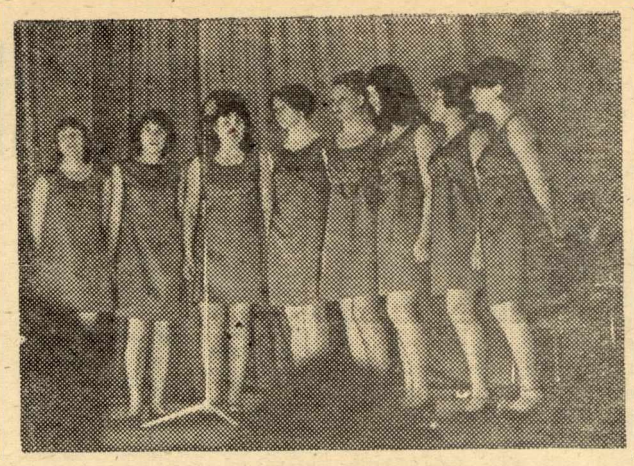

ПОТОМУ ЧТО НАМ НЕЛЬЗЯ БЕЗ ПЕСЕН

Наш студенческий город полон солнца, улыбок, и, конечно, песен. Песня, радость, смех, юность — неразделимы. И в этом снова убеждаешься, когда присутствуешь на смотровых концертах факультетов нашего института. Сколько было ярких впечатлений, сколько песен и стихов мы слышали в эти вечера! Любовь к искусству ,энтузиазм, уверенность—вот что было характерным для концертов смотра .

Хочется вспомнить А. Рендара (ГРФ) — опытного ведущего (кстати, он произвел самое лучшее впечатление из всех ведущих ТПИ), исполнителя куплетов, художественного руководителя всего концерта ГРФ. Высокая культура, хорошая манера поведения на сцене делают его выступление близким к профессиональному.

Многое сделал для организации художественной самодеятельности ТПИ Ю. Сараев. Весь концерт ЭМФ был организован и проведен этим неутомимым энтузиастом, исполнителем миниатюр и рассказов. Два последние года ЭМФ был победителем институтского смотра, а ведь еще в 1966 году он даже не смог выставить смотрового концерта. Многое сделал на этом факультете и другой энтузиаст, музыкант В. Калинин.

Огромную лепту внесли в смотровой концерт МФ Г. Яковлев, певец хорошей культуры и высокого мастерства, а также неизменный музыкальный руководитель Н. Пешков.

У физиков свои активисты, свои запевалы. Вряд ли стоит быть таким «всеядным» как В. Фатеев (и пение, и чтение, и миниатюра), но этому исполнителю не откажешь в его любви к искусству, в искренности и творческой самоотдаче.

Душой химиков стала, как нам кажется, Нина Ларионова, что и определило в значительной степени высокую культуру концерта ХТФ.

Нам хочется пожелать всем участникам художественной самодеятельности ТПИ новых радостных встреч со зрителями, новых творческих успехов.

Г. ХЛОПКОВ,
председатель художественного совета института.

НА СНИМКАХ: сцена из спектакля «Ревизор» и вокальный ансамбль ХТФ .

Фото В. ЗЫБИНА.

ЮМОРЕСКА

ЖЕРТВА ЛЮБОЗНАТЕЛЬНОСТИ

... В прихожей прозвучал звонок, вызвал в душе Аполлона Казимировича легкую досаду. Открыв дверь, он увидел молодого человека с очень знакомым лицом.

В результате разговора выяснилось, что фамилия гостя — Рыбкин и живет он в соседней квартире, а его просьба заключается в том, чтобы ему помогли решить задачи по математике.

— Вы знаете, Апполон Казимирович, замучили меня интегралы, — жаловался Рыбкин.

— Ничего, не расстраивайтесь, — успокоил его Сухарь-Сухаревский.

—Сейчас посмотрим, разберемся... Итак, в первом примере наиболее целесообразно применить способ замены переменного. Смотрите: Е в степени икс заменяем через тэ и сводим интеграл к табличному. Получается интеграл от тэ-дэ-тэ, а он, как мы знаем, равен...

Аполлон Казимирович вопросительно посмотрел на Рыбкина в надежде, что тот подскажет ответ, но на его лице не отразилось ни малейшего проблеска мысли.

—Тэ квадрат пополам плюс цэ.

Рыбкин смущенно отвел в сторону глаза и сокрушенно почесал затылок.

— Да я же вам говорю, что математика для меня — зарез, — сказал он упавшим голосом.

— Ну, хорошо. Давайте начнем с интеграла от степенной функции., вы уже запомнили, что интеграл от тэ-дэ-тэ равен тэ квадрат пополам плюс цэ.

—Да, это я вроде бы запомнил. А вот если будет с иксом...

— То есть?

— Ну, вместо тэ будет икс.

— А-а. Тогда будет икс квадрат пополам плюс цэ.

— А если игрек?

— Игрек квадрат пополам плюс цэ. Вообще, это это абсолютно не имеет значения, какой буквой мы обозначим переменное. Вы меня понимаете?

—Да вроде бы понимаю.

Рыбкин с минуту в задумчивости помолчал, собрав складками кожу на своем выпуклом лбу.

— Ну, ладно, а если будет зэт?

Апполон Казимирович с отчаянностью и жалостью посмотрел на студента.

— Потрудитесь мне ответить, чему равен интеграл от зэт-дэ-зэт? — стараясь быть спокойным, спросил он.

— Это надо подумать: сразу как-то не соображу. Я лучше дома подумаю над этим, в спокойной обстановке. Вообще же, интересную задачу вы мне задали.

Начиная с этого дня, Рыбкин повадился навещать своего учителя каждый вечер. Сухарь-Сухаревский в течение месяца вдалбливал в голову бестолкового студента основы высшей математики, но в конце-концов это ему надоело. В поисках покоя он стал прибегать к ухищрениям: допоздна задерживался в институте, скрывался в библиотеке, но, воспылавший страстью к математике, Рыбкин находил его и там. Жизнь становилась невыносимой. Сухарь-Сухаревский стал не в меру раздражительным и злым.

Однажды, когда нервы его были взвинчены до предела, он позвонил в рекламбюро.

— Хочу дать объявление об обмене квартиры, — решительно сказал он.

Меняю четырехкомнатную квартиру в центре города на любую квартиру в любом городе с любыми удобствами.

Спустя неделю Сухарь-Сухаревский исчез в неизвестном направлении.

Когда Рыбкин, придя на очередную консультацию, обнаружил, что в квартире обитает новый хозяин, он был сильно расстроен. Но какова была его радость, когда он узнал, что новый жилец — доктор физико-математических наук.

— Проконсультируемся, — сказал он, — и позвонил.

Е. РАСПУТЬКО.

На воскреснике

...На улице дождь. Но студенты АВТФ одеты по-рабочему, они идут на воскресник. С песнями, шумом, шутками дошли до стадиона «Труд». Выстроились по группам, старосты получили задания, и закипела работа: грузили, носили, кидали... Работали I—III курсы.

Группа 1036-3. Девушек здесь больше, чем парней, но «прекрасная половина» не отстает: носит носилки с песком, выравнивает площадку и еще ребят подзадоривает.

Группа 1038-2 раскидывала снег, помогая весне и солнцу. Под руководством комсорга Тамары Макеевой, закончив работу, ребята не ушли домой, а стали помогать другим.

С огоньком поработали студенты группы 1036-2. Пример подавали К. Шестов и Л. Дидковский.

Стадион большой, группами трудятся на нем студенты АВТФ, не обращая внимания на плохую погоду. Может быть, завтра будут побаливать мышцы, но это не имеет значения. Воскресник есть воскресник!

В. КАДАНОВА,
студентка гр. 1036-2.

Хорошо поработали на стадионе и студенты ЭМФ 18 мая (снимок справа).

Фото П. КАЛИНИЧЕНКО, студента гр. 736-2.

Редактор Р. Р. ГОРОДНЕВА.

К301557 Заказ № 2773. г. Томск типография облуправления по печати.