ПРОЛЕТАРИИ ВСЕХ СТРАН, СОЕДИНЯЙТЕСЬ!

За кадры

ОРГАН ПАРТКОМА, РЕКТОРАТА, КОМИТЕТА ВЛКСМ, ПРОФСОЮЗНЫХ КОМИТЕТОВ ТОМСКОГО ОРДЕНА ОКТЯБРЬСКОЙ РЕВОЛЮЦИИ И ОРДЕНА ТРУДОВОГО КРАСНОГО ЗНАМЕНИ ПОЛИТЕХНИЧЕСКОГО ИНСТИТУТА ИМ. С. М. КИРОВА

Газета основана 15 марта 1931 года
Выходит по понедельникам и средам

СРЕДА, 31 ИЮЛЯ 1985 ГОДА

Цена 2 коп.
№ 50 (2543)

СЕГОДНЯ В НОМЕРЕ:

- Комсомолия ТПИ—XII Всемирному фестивалю молодежи и студентов в Москве.
- Желаем счастливых билетов!
- Продовольственная программа — дело всенародное.
- Абитурсовет за работой.
- Третий трудовой политехников — на «отлично».
- Корреспондент выходит в рейд.
- Фельетон читателя.

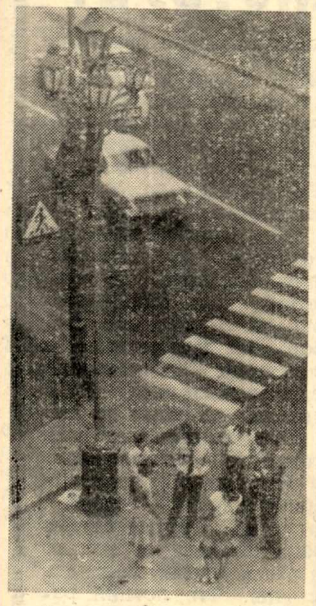

Приемная комиссия сообщает

Вновь, как и многие годы, Томский политехнический институт встречает абитуриентов, будущее пополнение многотысячного студенческого коллектива. Около двух тысяч абитуриентов прибыли к нам из различных областей страны с желанием стать студентами нашего вуза. 66 из них имеют высшую награду за свои успехи в учебе — золотую медаль или диплом с отличием, а в аттестатах более тысячи человек — только повышенные оценки. Свыше 120 абитуриентов имеют трудовой стаж два года, а более 60 человек заслужили право быть направленными на учебу хозстипендиатами. Свыше 500 абитуриентов —из Томска и Томской области.

Что можно сказать об общей ситуации, сложившейся в настоящее время? Количество заявлений пока меньше, чем было в это же время в прошлом году. Самый большой конкурс (около двух человек на место) на АВТФ, больше, чем в прошлом году, подано документов на МСФ, АЭМФ. Низкий конкурс на ЭЭФ и особенно на ХТФ (здесь подано на 100 заявлений меньше, чем в прошлом году).

Будем надеяться, что новое пополнение политехнического института успешно вольется в ряды томского студенчества.

В. ГАЛЬЧЕНКО,
зам. ответственного секретаря приемной комиссии.

ЗАВТРА ЭКЗАМЕНЫ

С 1 ИЮЛЯ в институте начала работу комиссия по приему документов от абитуриентов на все девять факультетов.

В эти дни приемная комиссия принимает все меры для обеспечения абитуриентам нормальных условий для подготовки к экзаменам. С 3 июля работали подготовительные курсы по математике, физике, химии, литературе, где ребята могли получить квалифицированную консультацию опытного преподавателя.

Все абитуриенты обеспечены общежитием, могут заниматься в прекрасных читальных залах библиотеки, где можно получить нужную литературу по удостоверению.

К экзаменам нужно готовиться серьезно и основательно: до них нужно разрешить все непонятные вопросы, заполнить свои пробелы в знаниях. Все организационные вопросы можно выяснить в приемной комиссии и не пользоваться случайной информацией. Экзамены проводятся по пяти предметам: физике, химии, математике-1, математике-2, литературе, причем каждый предмет абитуриенты ТПИ сдают в один день. Физику все пишут 2 августа, математику-1 —7 августа, математику-2 — 12 августа, сочинение — 16 августа. Зачисление в студенты проводится с помощью ЭВМ и будет закончено 20, 21 августа.

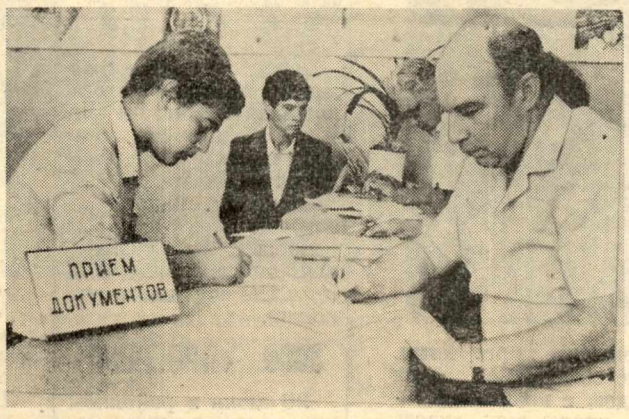

Желаем абитуриентам не ошибиться в выборе специальности, успешно сдать конкурсные экзамены и влиться в ряды студенчества.

Ни пуха, ни пера!

В. АНДРЕЕВ,
ответственный секретарь приемной комиссии ТПИ.

Здравствуй, фестиваль!

Вся прогрессивная молодежь планеты встречает в эти дни XII Всемирный фестиваль молодежи и студентов в Москве. Делегаты из 150 стран побывают на митингах, концертах, диспутах. Их объединяет одно— желание жить под мирным небом.

Недавно на площади у Дворца зрелищ и спорта состоялся большой молодежный праздник, посвященный знаменательному событию. Около двух тысяч зрителей стали участниками большого концерта. Задорно, с успехом выступил ансамбль современного бального танца «Молодость» ДК ТЭМЗ. Тепло встретили зрители выступление актеров народного театра драмы и комедии ТГУ и вокальное трио из коллектива художественной самодеятельности завода режущих инструментов.

Спортсмены - физкультурники смогли помериться силами в футбольных, волейбольных состязаниях, в поднятии тяжестей.

Завершила программу праздника дискотека.

Полезная экскурсия

Абитуриенты теплоэнергетического факультета побывали на интересной экскурсии. Организовал ее комитет комсомола факультета, а экскурсоводом был секретарь комсомольской организации А. Курганов.

Будущие политехники с удовольствием познакомились с достопримечательностями старейшего города Сибири, его революционным, боевым и трудовым прошлым, побывали на новостройках.

Экскурсия закончилась в студгородке политехников. Она была не только познавательна, но и полезна. Теперь новое пополнение ТПИ лучше узнало город.

ПОРА СЕНОКОСНАЯ

Июльский день год кормит

Коллективу Томского политехнического института дано плановое задание заготовить 14 000 тонн зеленой массы.

Первыми выполнили задание УНПК «Кибернетика» (2270 тонн и НИИ ВН (2900 тонн).

КОГДА солнце клонится к горизонту, по проселочной дороге к палаточному городку, расположенному близ села Монастырка на крутом берегу тихой и извилистой речки Шегарки, спешит автобус. В нем — загорелые и уставшие после трудового дня люди. Это группа сотрудников научно-исследовательского института высоких напряжений.

Коллективу дан план: заготовить для животноводства на лугах совхоза «Шегарский» 2870 тонн зеленой массы.

В первый заезд политехники заготовили полторы тысячи тонн. Второй группе, возглавили которую А. М. Адам и Г. М. Кассиров, предстояло выполнить задание еще на 1400 тонн.

12 июля сразу же были сформированы бригады под руководством заведующих лабораториями Р. Э. Клейна, Э. Н. Таракановского и Н. А. Айваровского. Первые две вышли в поле на погрузку сена, коллектив Николая Александровича — на скирдование.

Развернулось социалистическое соревнование. Сначала лидерство удерживал коллектив Э. Н. Таракановского, затем переходящий вымпел перешел бригаде Р. Э. Клейна. 18 июля совет единодушно присудил I место поварам, которые ежедневно готовят своим товарищам по-домашнему вкусно и разнообразно.

Впервые в этом совхозе сено скирдуется методом активного вентилирования, о достоинствах которого рассказывает комиссар отряда Г. М. Кассиров.

— Нам, — говорит Геннадий Михайлович, — с самого начала понравилась та гибкая тактика, которая реализуется руководством совхоза. Она полностью себя оправдывает. Почти все шесть дней, которые мы здесь находимся, сопровождались слабыми дождями. Процесс естественной сушки лихорадил. Но, благодаря новому методу, мы не остановили работу ни на один день. Наоборот, с каждым днем трудились с нарастающим эффектом. Например, 16 июля коллектив заготовил 226 тонн зеленой массы, т. е. на каждого работающего в этот день пришлось по 4—5 тонн.

Огромные скирды сена выросли прямо на площадке возле фермы. Отличились на работе, — продолжает рассказывать комиссар отряда.—Б. В. Шмаков. Ф. Г. Секисов, В. Б. Шнейдер, А. И. Скофпин и многие другие.

Результаты труда видны сразу, поэтому настроение у всех боевое. Через два — три дня план будет выполнен.

На скирдовании сена с энтузиазмом работает бригада Н. А. Айваровского.

— Трудно выделить лучших, — рассказывает Николай Александрович. — В первые дни мы заложили две скирды по 120—130 тонн каждая. Сегодня готова еще одна, завтра начнем четвертую. Особо хотелось, — продолжает бригадир, отметить Сергея Ярлыкова, Александра Вахрушева, Евгения Суржанского, В. И. Давыдовича. Это, пожалуй, первый сезон, когда все до одного чувствуют, что труд не напрасен. Без нас совхоз навряд ли справился в столь короткий срок с таким объемом работ.

Огромную помощь коллективу НИИ ВН оказывает руководство совхоза, директор В. Н. Каплунов. В эту страдную пору все понимают, что дорога каждая минута. Поэтому в поле на вывозке кормов — почти весь транспорт. Не считаясь со временем, по пять рейсов в день делают тракторист В. В. Тыщик и его брат Александр. Внимательно относится к людям водитель М. М. Кривошеин, который постоянно снабжает горожан водой.

С девяти утра до десяти вечера трудятся политехники на совхозных лугах, а после работы и сытного ужина некоторые спешат к вагончику, где установлен телевизор, кто-то просто слушает музыку. Многие могут принять участие в соревновании по волейболу и шахматам. Теплым июльским вечером приятно окунуться в чистые воды лесной реки или посидеть с удочкой.

Ждут сотрудников НИИ ВН дела в институте, а пока главное дело — выполнить задание партии.

Л. ЛОБАЧ.

НА СНИМКЕ: победитель социалистического соревнования бригада Р. Э. Клейна, которая работала на погрузке сена.

Фото автора.

XXVII съезду КПСС, Всемирному фестивалю молодежи и студентов—наши дела и сердца!

На гостеприимной солнечной поляне среди березовой рощи раскинул палатки городской студенческий строительный отряд. «Современник» объединяет под крышами студенческих палаток представителей всех вузов города. Входят в его состав и 8 отрядов ТПИ.

Перед студентами поставлена задача освоить более миллиона рублей капиталовложений. Начаты работы по благоустройству города, отделке домов, активно помогают стройотрядовцы домостроительному комбинату. К постоянным городским объектам добавлено строительство химического корпуса ТПИ, ремонт железнодорожных путей. Эти объекты взяли на себя политехники.

На первый взгляд ребятам первого и второго курсов, которых большинство в отряде, не под силу справиться со сложными задачами, поставленными перед ними. Но впечатление обманчиво, если учесть, что рядом с новичками — боевой костяк прошедших сквозь «огонь и воду» стройотрядовцев. Лучшими у политехников признаны «Атланты» ТЭФ и «Технолог» ХТФ, которые высоко держат марку ТПИ.

В день ударного труда городской отряд «Современник» перечислил в фонд XII фестиваля молодежи и студентов в Москве около 10 тысяч рублей. Сейчас в отряде полным ходом идет подготовка к городскому вечеру, посвященному форуму молодежи. Ребята рисуют плакаты, лозунги, готовят культурную программу.

НА СНИМКЕ: бойцы городского стройотряда «Современник» ведут укладку бетона в опалубку оснований фундаментов на строительстве химкорпуса.

НАМ СООБЩАЮТ:

ЗССО «ТАЙГА»

В Верхнекетский район этим летом областным штабом ССО направлено 14 строительных отрядов. Четыре из них —«Россияне», «Славянка», «Спартак», и «Технолог» — политехники.

Основной фронт работ — капитальный ремонт жилых домов, общежитий, детских садов.

Перед отрядами стоит ред отрядами стоит большая задача — освоить один миллион 700 тысяч рублей капиталовложений. Позади месяц напряженного труда, который убеждает, что с порученным заданием бойцы ССО справятся успешно.

ЗССО «ПРОГРЕСС»

28 июля в районном поселке Каргасок состоялся большой праздник в честь открытия XII Всемирного фестиваля молодежи и студентов в Москве.

Торжественный митинг, посвященный солидарности с прогрессивной молодежью мира, возложение венков к памятнику погибших воинов, ярмарка солидарности, выступление агитбригад, конкурс политической песни, факельное шествие, целинный костер —все останется в памяти.

ОТРЯД ДЕЙСТВУЕТ

Не так давно 840 бойцов из всех союзных республик стояли на главной площади города Гагарина, у памятника простому и великому парню, первым из землян поднявшемуся в звездное небо. Среди тех, кто пришел сюда, на митинг, посвященный открытию третьего трудового семестра, томские политехники — отряд факультета автоматики и вычислительной техники «Каникула».

В митинге приняли участие секретарь ЦК ВЛКСМ А. Жуганов, президент Международного союза студентов М. Штепан, заместитель министра высшего и среднего специального образования СССР А. П. Шапошникова, второй секретарь Смоленского обкома КПСС М. М. Захаров, командир Всесоюзного студенческого отряда В. Приступко, летчик-космонавт СССР, Герой Советского Союза В. Г. Лазарев. М. Штепан вручил интеротряду имени Ю. А. Гагарина флаг Международного союза студентов.

А в двух шагах от нарядной площади ребят уже ждали фундаменты новых домов.

«Каникула» приехала сюда не с пустыми руками. Студенты привезли с собой из института компьютер, чтобы помогал им в работе. «Лишних бумаг писать не будем, всю цифровую информацию заложим в «ящичек», — сказал, улыбаясь, командир отряда, вчерашний выпускник ТПИ Андрей Зайцев. — И тесты по технике безопасности — тоже». Компьютер подтвердил слова командира, мигнув зеленым глазом.

Понятное дело: большинство бойцов отряда — будущие специалисты по автоматике и вычислительной технике. И компьютер для них —всеравно, что для нас телевизор. Но присутствие в стройотряде маленького представителя века НТР интересно не само по себе. Оно напоминает нам о том, что в словосочетании «трудовой семестр» главное слово — второе. Что на студенческую стройку ездят не только для того, чтобы накачать мускулы. Что летняя работа не разрядка после учебы, а этой учебы прямое продолжение.

Уверен, что город, где ребята из ТПИ будут возводить жилые дома, станет для них родным, потому что строит его отряд, который считается лучшим не только в ТПИ, но и среди городских ССО.

Трудовой семестр — в разгаре.

А. ПЕТРОВ,
нешт. корреспондент.

ВЕРХНЕКЕТСКИЕ ВСТРЕЧИ

Помощи — не ждем

В КОНЦЕ МАРТА ЛССО «Спартак» факультета автоматики и электромеханики заключил договор о капитальном ремонте семи жилых домов в центральном поселке Верхнекетского района Белом Яре. В рабочий период отряд должен освоить более семи тысяч рублей капиталовложений. О том, как работают студенты, рассказывает командир отряда Виктор Ерохин.

— В день заезда квартерьеров начальник РСУ-17 А. И. Федоров обещал выделить нам 100 кубометров пиломатериала и необходимый рабочий инвентарь.

К началу трудового семестра на складе в наличии оказалось лишь 5 кубометров бруса и столько же теса. Не были выделены бензопилы, домкраты и другой строительный инвентарь.

Сейчас половина трудового семестра позади. Из двадцати рабочих дней в отряде —восемь простоя. Бойцы зачастую не по своей вине занимаются мелочами. Беспокоятся хозяева тех домов, которые мы ремонтируем. Их можно понять, осень не за горами.

Конечно, мы не ждем «с моря погоды», выходим из положения. Сейчас наш лучший строительный объект — жилой дом по ул. Калинина, 4.

Работают здесь Юрий Рукасов, Арни Суханло, наш подросток Костя Колиновский, который делает не меньше старших своих товарищей. Бригадир, мастер отряда Владимир Труфанов, выезжает на студенческую целину в третий раз. Дело строительное знает. Бригаде много помогает хозяин дома и наставник В. В. Кошаев. Благодаря ему, мы решаем многие проблемы.

По сметной стоимости на ремонт этого дома выделено более 13000 рублей. Ребята ежедневно перевыполняют план, и если будут выделены сейчас пиломатериалы, то дом будет готов через неделю.

МАСТЕРА ПО КАПРЕМОНТУ

ДАВНО ждала Степановка приезда студентов. Наконец, появились ребята в стройотрядовских куртках.

— Ну, — облегченно вздохнули жители поселка, — будет нам капитальный ремонт. Студенты народ проворный, быстро сделают.

— Так-то оно так, — соглашается командир Александр Лаас. —Правда, отряду нашему всего второй год. Для многих ребят это первое стройотрядовское лето. Да и капитальный ремонт мы никогда не делали. Но это по секрету. Скидок на молодость быть не может. Сдадим дома к сроку, с оценкой не ниже чем на четыре, в первую очередь для ветеранов Великой Отечественной войны и многодетных семей.

43 бойца насчитывает стройотряд «Полюс» Томского политехнического института. Все ребята с одного факультета. Позади сессия, веселая студенческая жизнь. Теперь они — рабочие строители.

Улица Школьная превратилась в большую стройку. Слышится стук молотка, визжание пилы возле дома № 14. Это бригада Сергея Анакина строит времянку для жильцов ремонтируемого дома.

— К вечеру мы ее закончим, а завтра начнем разбирать дом, — планируют ребята. — Надо перестелить пол, заменить крышу, внутренние стены. Словом, нужен капитальный ремонт.

Рядом же, на этой улице, трудится бригада Игоря Бердникова. «Слоники» называют их, потому что работают ребята как слоны с невиданной силой и быстротой. Времянка уже готова. Хозяева перенесли туда свои вещи и теперь со свойственной владельцу жалостью смотрят, как рушатся шестнадцать лет без ремонта стоявшие стены.

Действительно, словно повис в воздухе деревянный сруб дома № 24. От прежних комнат, печей и пола нет и следа. Дружно работает бригада Владимира Чвырина. Якимец Сергей и Кийков Виктор вкапывают стулья, предварительно пропитав их отработанным маслом, чтобы не сгнили. Но прежде Леня Шпак проверит отвесом, ровно ли они стоят. Сергей Примаков с бригадиром размеряют брусья для венца, здесь тоже требуется точность. Ревниво наблюдает с огорода хозяйка. Неужели за лето эти голые срубы превратяться в родную квартиру, в которой их семья прожила уже 17 лет?

— Через 2—3 недели мы свою работу закончим. А потом наши девчата все оштукатурят, побелят, выкрасят, будет лучше прежнего, — обещают ребята.

К вечеру усталые и пропыленные стройотрядовцы возвращаются в лагерь. Приятно умыться холодной колодезной водой. Небывало вкусным покажется приготовленный девчатами ужин. Песни под гитару, волейбол на площадке до позднего вечера.

Е. ШАШОК,
студентка отделения журналистики ТГУ.

НА СНИМКЕ: на улице Таежной, 23 (п. Белый Яр) бригада Андрея Ткачева ведет капитальный ремонт жилого дома.

С ВЫСОКИМ КАЧЕСТВОМ

В ИЮНЕ этого года в 18-й раз кафедра техники высоких напряжений напутствовала в добрый путь своих выпускников специальности «инженерная электрофизика». Новое пополнение, которое получат предприятия и научно-исследовательские учреждения страны, выгодно отличается высоким качеством подготовки. Прежде всего все дипломные работы и проекты реальны. Они выполнены на современном уровне развития науки и техники и являются частью госбюджетных и хоздоговорных работ института сильноточной электроники СО АН СССР, проектно-конструкторского бюро электрогидравлики АН УССР, НИИ высоких напряжений.

А начиналось все со скромных исследований под руководством инженера или научного сотрудника. Затем после производственной практики, курсовых проектов и работы они подошли к преддипломной практике и дипломированию. Многие студенты активно участвовали в работе научно-технических конференций и выставок технического творчества молодежи. Е. Трефилов и И. Мельник были награждены дипломами Всероссийской научной студенческой конференции. Результаты работ О. Саломатова, Ю. Суковатицына, А. Качалкова, В. Давыдочкина использованы в научно-технических отчетах. Студенты стали соавторами созданных научно-исследовательских установок. Для обработки экспериментальных данных или нахождения оптимального решения поставленных задач с помощью математического моделирования они активно использовали электронно - вычислительную технику.

В процессе дипломного проектирования пять студентов подали рационализаторские предложения, двое стали соавторами заявок на изобретения, трое — соавторами научных статей в центральные журналы.

И результаты защиты дипломных работ и проектов порадовали преподавателей: все работы студентов группы 1100 строгая государственная экзаменационная комиссия, возглавляемая лауреатом Государственной премии СССР Ю. А. Котовым, получили отличные и хорошие оценки. Трем студентам этой группы Л. Ивановой, И. Мельник и Е. Трефилову вручены дипломы с отличием.

Хочется верить, что знания, полученные в институте студентами специальности «инженерная электрофизика», очень скоро обернутся добрыми делами на благо нашей Родины.

А. СИНЕБРЮХОВ,
доцент кафедры ТВН,
куратор специальности «инженерная электрофизика».

ВЕСТНИК НИРС

Готовимся к республиканской конференции

В НОЯБРЕ в ТПИ состоится Всероссийская научно-методическая конференция по теме «Реализация комплексной системы НИРС в вузах республики».

В институте идет активная подготовка к конференции. На кафедрах создаются учебно - методические комплексы по дисциплинам, преподавание которых предусмотрено с элементами исследований. Они объединяют лабораторные и практические занятия, научные исследования в курсовом и дипломном проектировании, производственные практики исследовательского характера.

Подготовлена программа экскурсий по кафедрам института для участников конференции, в перечень вошли кафедры-победители смотра-конкурса на лучшую постановку лабораторных и практических занятий с элементами научных исследований, на лучшую постановку УИРС.

Участники конференции познакомятся с работой лучших в институте СКБ, СНИЛ, научных кружков, лабораторий.

К конференции готовится выставка студенческих научно-технических работ. Факультетами и НИИ уже заявлено 53 экспоната—13 с ЭФФ, 11—с ХТФ, 5—с МСФ. НИИ ЭИ планирует представить девять студенческих разработок, НИИ ВН—6.

На выставку готовятся планшеты, отражающие основные достижения по НИРС на факультетах и в НИИ, рекламный проспект по НИРС.

Д. АВДЕЕВА,
заместитель председателя совета НИРС.

По-особому уютно в просторных, светлых залах научно-технической библиотеки ТПИ. Здесь абитуриенты могут познакомиться с любой необходимой им литературой, получить квалифицированную консультацию по интересующему их вопросу у опытных работников библиотеки. Впереди — экзамены, к которым они могут здесь прекрасно подготовиться. Фото М. Пасекова.

К ОСУЩЕСТВЛЕНИЮ МЕЧТЫ

Электротехникой Олег Коньшин увлекался еще с седьмого класса: вначале ею заинтересовал его друг, который много рассказывал о новинках, появляющихся в этой области, собирал электрические схемы. Вскоре и Олег выписал журналы «Радио», «Моделист-конструктор», регулярно просматривал их и другую литературу, связанную с электротехникой, начал паять простейшие схемы.

Ему доставляло удовольствие пробираться через запутанный лабиринт математических закономерностей к одному единственно верному решению. Так постепенно вырабатывались сообразительность и настойчивость — качества, пригодившиеся и в новом увлечении — в занятиях в радиотехническом кружке.

В школе пришли и первые успехи: в городской физической олимпиаде (он родом из г. Белово Кемеровской области, занял первое место, награжден Почетной грамотой, участвовал и в областной олимпиаде по физике, и в городской олимпиаде «Абитуриент-85», которую проводил Сибирский металлургический институт.

После окончания школы не было сомнений — только электротехника. Олег Коньшин выбрал специальность «электрооборудование» факультета автоматики и электромеханики ТПИ. Сейчас он прошел собеседование с оценкой «отлично» и готовится к сдаче двух экзаменов (по эксперименту). Хочется пожелать Олегу, чтобы увлечение стало его профессией.

К. ЛАРИНА.

Поле комсомольской заботы

ЮНОШИ И ДЕВУШКИ выбирают будущую профессию. Порой их привлекают только внешние ее качества — поэтому становится понятным то изумление юных абитуриентов теплоэнергетического факультета, с каким они встретили вопросы, казалось бы, не имеющие отношения к делу — об их характере, склонностях, темпераменте—на лекции, проведенной сотрудниками социологической службы ТПИ «Познай самого себя».

Кто-то уже счастлив, сроднившись со своей профессией, а абитуриенты пока на пути к этому, именно потому им так полезны подобные лекции, встречи, беседы. Этому направлению работы уделяют особое внимание члены абитурсовета ТЭФ.

— Тематика лекций, встреч и бесед с абитуриентами у нас очень широкая, — говорит студентка IV курса Валентина Рягузова. — Встреча с представителями всех кафедр факультета помогла юношам и девушкам лучше узнать свою будущую профессию и правильно сориентироваться в ее выборе. Они прослушали также лекцию-рассказ о нашем городе, встретились с наркологом, прокурором, побеседовали за «круглым столом» о международном положении. Ребята с интересом посещают такие мероприятия.

— Что еще входит в обязанности абитурсовета? — задаю вопрос Валентине.

—Мы не только встречаем абитуриентов, но и объясняем, где они найдут ближайшие столовые, бани, стараемся, чтобы жизнь их в общежитии вдали от дома была насыщенной и интересной, — отвечала она. — Кроме лекций, встреч, бесед, провели дискотеку, планируем много интересных мероприятий в дни фестиваля.

—Мы прослушали уже четыре лекции, побывали на дискотеке — пока нам все здесь нравится. Чувствуем настоящую, почти домашнюю заботу о себе, — говорят Ирина Пивкина, Ольга Синькова, Светлана Безрукова, Любовь Валенвейн, Сергей Вернер.

Такая высокая оценка работы абитурсовета не случайна, это — результат большой работы, проведенной студентами и сотрудниками факультета в подготовительный период. В течение семестра для работы здесь подбирали лучших студентов, кандидатура каждого тщательно обсуждалась на совете общественных организаций ТЭФ. Большую работу проделали с 1 июля Сергей Слуцкий, Андрей Кузнецов, Ирина Котова, Валентина Рягузова, Маргарита Яковлева, Радик Гимранов. Вначале оформляли уголок абитуриента, абитурсовета, готовили комнаты для абитуриентов, составляли план работы. Сейчас следят за его выполнением.

Л. АЛОВА.

Радостно засияли чистотой окна главного корпуса ТПИ. Их привели в порядок слушатели подготовительного отделения и абитуриенты вуза, которые работали с хорошим настроением. Так, как будущий инженер-электромеханик П. Белозерова.

ПОТЕРЯННЫЕ ЧАСЫ

Рейд печати и оперотряда по общежитиям

ВСЕ чаще звучат голоса в опустевших после студентов комнатах общежитий. Это абитуриенты, пополнение будущих политехников. В большинстве студенческих домов им создаются все условия для подготовки к нелегким августовским дням. Здесь начинается и проверка характеров вчерашних школьников, и их умение самостоятельно жить. К сожалению, не все из них принимают всерьез правила студенческого общежития, впустую проводят время, которые так дорого в эту предэкзаменационную пору.

Об этом свидетельствуют факты правонарушений, замеченных в общежитиях студгородка во время рейда. Мы встретились с таким несоответствующим, казалось бы, для абитуриентов занятиям, как игра в карты. Подобные нарушения отмечены на Кирова, 2 в к. 503, где живут абитуриенты С. Манухин и С. Алексеев, по Усова, 13-а, где в комнате 107 рейдовая бригада застала абитуриентку И. Клименову, занимающуюся гаданием. Попадались любители азартной игры и в других общежитиях.

Вызывает недоумение поведение некоторых вчерашних школьников, которые набрались смелости курить в чистых, отремонтированных студентами комнатах, предоставленных им для подготовки к экзаменам. Дымовой завесой встретили нас в к. 302 на МСФ В. Чернов, В. Зорин, К. Щеглов и В. Ткачев, с сигаретой открыла дверь к. 325 по Пирогова, 18 абитуриентка И. Ким.

Хочется напомнить и хозяевам комнат, где участники рейда нашли следы пьянки, но не застали ее участников —Вершинина, 31, к. 415, 39-а, к. 238 и других — что общежития предоставлены к экзаменам, а не для увеселительных «мероприятий» со спиртным на столе.

Все сведения о нарушениях поступают в ректорат, приемные комиссии факультетов, комитет ВЛКСМ, профком.

И добрый совет вам, будущие политехники: вступайте в студенческую жизнь, зарекомендовав себя хорошими знаниями и поведением, достойным звания советского студента. Не теряйте даром время!

С. АВЕРЯСКИН,
командир июльского сезона ДНД,
Т. СТАНОВОВА,
член комитета ВЛКСМ института,
Г. ГРИГОРЬЕВА,
корр.

НЕ ЗАБУДЬ ВСТАТЬ НА УЧЕТ!

Позади останутся вступительные экзамены, и вчерашние абитуриенты, став первокурсниками, вольются в славную комсомольскую организацию дважды орденоносного политехнического института.

Первая обязанность каждого комсомольца—своевременно встать на учет. Абитуриенты, поступающие в институт по эксперименту, должны побывать в секторе учета комитета ВЛКСМ до 15 августа, зачисленные на общих основаниях — до 1 сентября.

Не забудьте встать на учет!

А. ЗАББАРОВА,
статистик комитета ВЛКСМ.

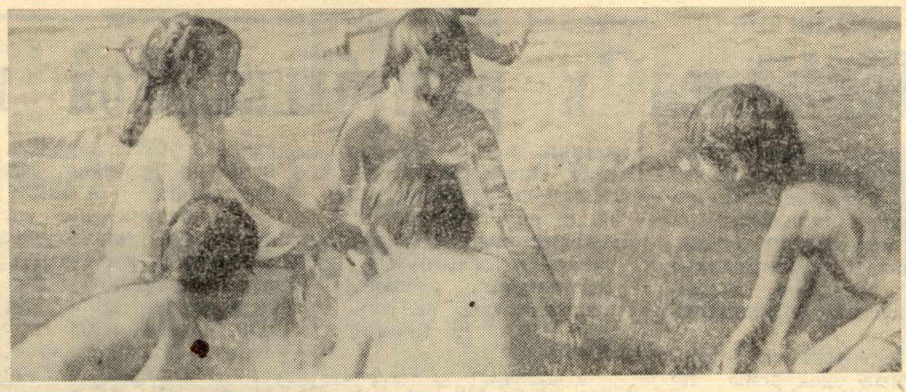

Второй сезон звенят детские голоса в пионерском лагере «Юность». Дети сотрудников нашего института проводят здесь летние каникулы. НА СНИМКАХ:

- Музыкальный руководитель лагеря А. Радченко разучивает с пионерами задорные песни;
- Хороша прохладная вода в Оби;
- Свежий воздух соснового бора, хорошее питание, веселые игры и забота воспитателей и вожатых, таких, как Лариса Фролова, вернут детям румянец, бодрость, добавят здоровья.

Фото М. Пасекова.

Крепкого здоровья, ветераны!

Совсем недавно наша страна отметила 40-летие Великой Победы. Советский народ помнит тех, кто отдал свою жизнь на полях сражений, чтит ветеранов, которые сейчас рядом с нами.

Комиссия социального страхования профсоюзного комитета нашего института проявляет постоянную заботу об участниках Великой Отечественной войны, выделяя им лучшие и часто бесплатные путевки на курорты и в дома отдыха. Только этим летом на курортах Сочи, Ессентуков, Боржоми, Трускавца, Алушты отдохнут доцент УНПК А. С. Батурин, доцент ТЭФ Л. А. Пухляков, старший преподаватель военной кафедры И. Т. Плис, доцент ТЭФ А. С. Ляликов, доцент МСФ П. Т. Мальцев, доцент АЭМФ Л. М. Седоков и другие участники войны.

Комиссия социального страхования оказывает помощь и ветеранам войны, прежде не работавшим в институте: не забывает поздравить их с великими праздниками нашего народа, выделяет материальную помощь.

В поле внимания комиссии находятся и пенсионеры, отдавшие много лет своей трудовой деятельности институту. За последние шесть месяцев отдохнули и поправили свое здоровье на курортах —4, в профилактории ТПИ—14, в домах отдыха — 11 человек.

Комиссия социального страхования старается помочь всем ветеранам войны и труда хорошо отдохнуть, укрепить здоровье.

И. ТЕМНИК,
член профкома ТПИ.

Рейд печати и профкома по столовым и буфетам о том, КАК КОРМЯТ АБИТУРИЕНТА

НЕ СЕКРЕТ, что многое — наше здоровье, настроение—зависит от вкусной, красиво оформленной пищи. Особенно чувствителен к этому абитуриент, только-только оторвавшийся от домашней опеки, от приготовленных мамой обедов.

С целью проверки работы столовых в ответственный для абитуриентов и института период подготовки к вступительным экзаменам студенческий профком ТПИ и редакция газеты «За кадры» провели рейд по столовым студгородка. Итак...

Столовая «Радуга»

... Столы не вытерты, на полу крошки, грязные подносы. Хотя скоро столовая закроется на обеденный перерыв, чистоту все-таки необходимо соблюдать. Ассортимент блюд бедный — салат из огурцов, первых и вторых блюд только один вид. Качество приготовления пищи оставляет желать лучшего.

Кафе «Минутка»

Санитарное состояние также неудовлетворительное, зато несколько богаче выбор блюд — два вида первых и три вторых и неплохое качество их приготовления.

В столовой общежития на **Пирогова, 18** контролер Е. Родионова (член студенческого профкома ТПИ) сделала контрольную покупку: рисовый суп, яйцо под майонезом, баклажанная икра, сметана, два бифштекса с перловкой, кофе, хлеб. В результате контрольного взвешивания оказалось, что сметаны 195 граммов вместо 200, два бифштекса весят 105 гр вместо 140; баклажанная икра—70 г, вместо положенных 100. Заведующая производством Г. В. Лысенко подписала акт о проверке, отказавшись давать какие-либо объяснения.

Рейд проходил 2—3 июля, а 26 июля мы еще раз зашли в эту столовую и были, по словам известного писателя, приятно ошеломлены. В столовой общежития чисто, богатый ассортимент блюд: салаты из свежих огурцов и помидоров с яйцом, суп-лапша, цыплята в соусе, глазунья, куры, очень красивые на вид (да и на вкус, как оказалось впоследствии) блинчики. Оказывается, можно приготовить для абитуриентов и студентов, оставшихся в городе, вкусную и питательную пищу, такую, как сделала эта смена во главе с заведующим производством А. Ю. Куртуковым. Почему бы не попробовать хорошо готовить смене под руководством Г. В. Лысенко?

Приятное впечатление оставила через несколько дней и столовая «Радуга» — чистота, большой выбор холодных и горячих блюд и хорошее их качество. Понравилась приготовленная здесь пища и двум девушкам-абитуриенткам ТПИ, которые только что приехали в Томск.

В эти летние дни в поле зрения администрации и общественных организаций института —многосторонняя забота об абитуриентах. Хорошо организованное питание, добросовестный труд работников столовых имеет для них немаловажное значение. И хочется, чтобы на столах абитуриентов были разнообразные и вкусные блюда, а не только рисовый суп и бифштекс с перловкой.

С. ЛЫКОВ,
зам. председателя студенческого профкома ТПИ,

Л. КОРОБЕЙНИКОВА,
наш корр.

НА ПРОВЕРКЕ — ВЫПОЛНЕНИЕ РЕШЕНИЙ

Охрана труда— забота общая

В НАШЕМ институте ведется большая работа по улучшению условий труда сотрудников и студентов. Составляются комплексные пятилетние планы по охране труда и культуре производства. Так, на 1981-85 годы был запланирован ряд работ на общую сумму 3295,8 тысячи рублей. В настоящее время строится новый химический корпус, важнейший объект, без которого невозможно решить многие проблемы охраны труда на химико-технологическом факультете, полным ходом идет подготовка к капитальному ремонту западного крыла 8 корпуса и другое.

Наряду с решением вопросов капитального строительства и ремонта в институте ежегодно заключается соглашение по охране труда между администрацией и профсоюзной организацией на сумму 80—90 тысяч рублей.

В течение многих лет подряд ТПИ является единственным в городе, где соглашения по охране труда выполняются полностью.

Однако в последнее время это выполнение происходит неритмично. В конце года объявляется аврал и начинается срочная ликвидация недоделок, что, конечно, не может не сказаться на качестве работы.

В конце июня этого года в профкоме состоялось заседание, на котором был рассмотрен этот вопрос. Из девяти запланированных дел в первом полугодии завершающего года пятилетки было выполнено только шесть.

Не были реконструированы входные двери во втором корпусе, не заменены оконные рамы и блоки у запасного выхода в шестом корпусе, в рентгеновской лаборатории шестнадцатого корпуса необходимо было устроить деревянный пол и покрыть его линолеумом, но и это не было сделано.

Решением профкома проректоры В. Ф. Шумихин и Е. М. Ажель обязаны в течение третьего квартала 1985 года ликвидировать отставание в выполнении этих соглашений. Однако нашим хозяйственным руководителям надо поставить дело так, чтобы отпала необходимость в таких постановлениях. Работа службы главного энергетика Л. М. Челокьяна тому пример. В течение многих лет отдел выполняет план в установленные сроки и с высоким качеством.

Не секрет, что возможности наших хозяйственных служб весьма ограничены, поэтому необходимо, чтобы руководители структурных подразделений оказывали им любую возможную помощь. Только в результате совместных усилий можно добиться максимального эффекта в этом важном деле.

Б. ТИХОНОВ,
председатель комиссии охраны труда.

ВСЕ ТЕЧЕТ, НИЧЕГО НЕ МЕНЯЕТСЯ...

ФЕЛЬЕТОН

ЧЕМ БЫ, вы думали, занимаются на кафедре промышленной и медицинской электроники, что в шестнадцатом корпусе? Как это ни странно, электроникой — промышленной и медицинской. Электроника — наука хитрая, сложная и, что характерно, очень дорогая. Я говорю не о бытовой электронике, которая вошла в каждый дом, и государство сделало все возможное, чтобы цены на нее были доступны каждой семье. Разговор идет о приборах, которые только разрабатываются, для создания которых требуется труд коллектива ученых, инженеров, лаборантов. Требуется также измерительная аппаратура, требуется вычислительная техника (а и то и другое тоже стоит денег, и не малых). Требуется, в конце концов, помещение, где работает коллектив, хранится оборудование и та самая вычислительная техника. Одним словом, нужна крыша над головой. Разговор как раз и пойдет об этой самой крыше, не об абстрактной, а о конкретной крыше шестнадцатого корпуса.

Чем бы, вы думали занимается межвузовское РСУ? Как это ни странно — ремонтом и строительством. Вот и крышу РСУ тоже отремонтировало в прошлом году. Надо заметить, что шестнадцатый корпус, хотя и не самый старый в Томском политехническом институте, однако ж построен уже довольно давно. Его и белить надо каждый год, и подмазывать, и затирать кое-где, а как же, обваливается. И капитальный ремонт ему нужен. Вот и провели силами РСУ в прошлом году ремонт корпуса, крышу тоже отремонтировали. Надо заметить, что хотя корпус и стоит много лет, но проблемы крыши — не было. Другие были, а вот этой не было, не текла она, да и все тут. Но ее все-таки отремонтировали. Отремонтировали, и славно. Однако ж нет, что-то ей не понравилось. Слетело с нее свежее покрытие, и потекла крыша, да как потекла!!! Как из ведра льет, и это как раз в период весенних дождей. Ну раз льет как из ведра, надо в ведра и собирать. Подставили ведра под особенно мощные струи. Но всю-то воду не соберешь. И потекла она на оборудование, на вычислительную технику —ей ведь невдомек, что все это стоит не одну тысячу рублей. Да и люди что-то заартачились, не хотят работать по колено в воде; касок не выдали, а штукатурка-то с потолка падает. И вообще не рекомендуют почему-то с электричеством в воде работать. Начали просить, чтобы крышу отремонтировали. Ну что ж, отремонтировали, когда дожди прошли, да половина оборудования поржавела, а часть воды в стены ушла. Крышу-то отремонтировали, а кто корпус ремонтировать будет? Вот к этому вопросу подошли диалектически. Раз у РСУ в прошлом году ничего не получилось, надо попробовать силами самих сотрудников. И попробовали. Ремонт еще не закончен, но хочется верить, что сделан будет он достаточно хорошо, ведь делают его замечательные специалисты, даже кандидаты наук есть. И сейчас, если хотите, можете их увидеть. Придите в шестнадцатый корпус и посмотрите. Занимаются они сейчас не электроникой. Так что не удивляйтесь. Не удивляйтесь также, если увидите у них в руках веточку лозы. Это они воду ищут, слышали о таком методе? Ну! Известный способ, так в пустыне ищут воду. Вот и они тоже так же. Воды-то много в стены ушло, вот и точит она теперь кирпич. Находят, правда, находят. Найдут, дырку продолбят, и течет она себе мощной струей. Дай-то бог, чтобы всю нашли! Вот и мучает меня теперь один вопрос: А там ли мы дырку долбим? А?

К. СЕРГЕЕВ.

АДРЕС РЕДАКЦИИ: г. Томск, пр. Ленина, 30, гл. корпус ТПИ, ауд. 230, тел. 99-22-68, внутр. внутр. 2-68. За редактора А. И. ЛОБАЧ.

К305445 Заказ № 1189 г. Томск, типография издательства «Красное знамя»